Digitized by the Internet Archive
in 2018 with funding from
Princeton Theological Seminary Library

https://archive.org/details/elanglicanorevis1119unse

REVISTA DE LA IGLESIA ANGLICANA

PRINCETON
NOV 25 1987
THEOLOGICAL SEMINARY

#1
Enero-Marzo
1961

El Anglicano

EL ANGLICANO

NUMERO 1, ENERO, FEBRERO, MARZO, DE 1964.

REDACTORES: Douglas Milmine y Antonio Valencia.

OFICINAS DE DIRECCION: (Y DIOCESANAS) Calle Cienfuegos 51, Casilla 675, Teléfono 63019, SANTIAGO, CHILE

EN ESTE NUMERO:

	Página
Del Redactor	1
Mensaje del Arzobispo de York	2
Escribe Nuestro nuevo Obispo. Kenneth W. Howell	3
Historia de la Iglesia Anglicana en Chile	4
Noticias breves de las Iglesias	8
Seminario Anglicano, 1963 ..... Tomás Curtis	10
Los doce postulados de un verdadero cristiano	12
Carta misionera del Paraguay ..... Alberto Mena	13
Agradecimientos desde Asunción ..... Gmo. Flagg	14
Calendario Cristiano, enero - marzo 1964	15
Mi ministerio en el Desierto ..... Richard Robbins	16
Parte en Su Obra ..... Herminio Meriño	18
Apuntes sobre el Culto Anglicano. Douglas Milmine	19
Otros Cristianos de Habla Española ... D. Webster	20
Héroes Anglicanos en Sudamérica (1): Capitán Allen Gardiner	22

NUESTRA PORTADA: Centro Anglicano, Cienfuegos 51, Stgo.

Del Redactor

La Revista "El Anglicano", criatura tierna y recién nacida, se atreve a elevar la voz entre los muchos distinguidos y experimentados periódicos contemporáneos, dando a oír sus primeros gritos infantiles, con el anhelo de exteriorizar las aspiraciones de los anglicanos chilenos, y de hacerse frente a las inquietudes modernas que conmueven el mundo. Hará esto con la súplica que el Señor, quien comienza en sus hijos una buena obra, la perfeccione hasta el día de Jesucristo.

La Comunión Anglicana ha llegado a ser una familia mundial. Ha penetrado hasta casi todos los rincones de la tierra. El Libro de Oración Común existe en 75 idiomas y queda fuera de moda aquella noción que relacionaba la Iglesia Anglicana únicamente con Gran Bretaña; el anglicanismo significa una de las grandes y antiguas interpretaciones, en un plano universal, del cristianismo primitivo y apostólico.

La obra anglicana en Chile nació casi simultáneamente con la República, de manera que ha podido gozar de las plenas libertades religiosas que concede la Constitución, beneficio que los anglicanos agradecidos han procurado recompensar. Además de ser instrumento por el cual Dios ha proporcionado la consolación de la fe y la seguridad evangélica a miles de chilenos, la Iglesia Anglicana ha desempeñado una labor cultural, educacional y médica, obras que el Supremo Gobierno se ha dignado reconocer en varias formas.

Acaba de llegar a Chile el Rvmo. Obispo Kenneth Howell, cuya biografía aparece en la página 3. Dirigidos por su nuevo Pastor-Jefe, los anglicanos en Chile están en la expectativa de grandes adelantos espirituales de los cuales "El Anglicano" espera ser la crónica. Por esta tarea la revista agradece el alentador saludo personal y buenos deseos del Arzobispo de York, Dr. Donald Coggan.

Con el anhelo que la mano de Cristo maneje el timón, la Iglesia Anglicana en Chile, y más allá, canta con fervorosa gratitud las líneas del Obispo Cabrera,

> *Nunca, Dios mío, cesará mi labio*
> *de bendecirte, de cantar tu gloria;*
> *porque conservo de tu amor inmenso*
> *grata memoria.*

Mensaje del Arzobispo de York y Primado de Inglaterra

Tengo mucho gusto en enviar un saludo y mis buenos deseos para el primer número de "EL ANGLICANO".

Un interés en Sudamérica y especialmente en Chile ha sido grande desde que visité el continente en 1957. Estoy agradecido que la COMUNION ANGLICANA tiene planes de extender su obra en Latinoamérica y me gozo que mi amigo el obispo Howell es ahora vuestro Padre en Dios, en Chile, Perú y Bolivia.

Que la obra de la Iglesia aumente rápidamente y pueda vuestro amor por Nuestro Señor —y el uno por el otro— crecer rápidamente.

Donald Ebor
Bishorpthorpe - York

Octubre 1963.

Escribe Nuestro Nuevo Obispo

Mis queridos amigos:

Estoy escribiendo esta carta en el Atlántico regresando a nuestro querido Chile. ¡Qué privilegio ser llamado nuevamente para servir al Señor y su Iglesia en Sudamérica! Mi esposa y yo esperamos con gozo renovar amistades antiguas y hacer muchas nuevas. Nos regocijamos con Uds. por la manera en que el Señor ha bendecido su obra en Chile y por el avance del evangelio en la ciudad y el campo. Me doy cuenta que estaré edificando encima de las fundaciones de otros.

Les felicito por este primer número de la revista "El Anglicano", y es mi oración que ésta sea usada por Dios como medio de fortalecer su Iglesia en Chile y en otros países sudamericanos.

Tuve el privilegio de asistir al Congreso Anglicano en Toronto, Canadá, durante el mes de agosto y quedé profundamente impresionado por la diversidad de raza, idioma y cultura que compone la Comunión Anglicana a través del mundo. Indudablemente es una familia mundial; sin embargo uno se da cuenta que ella es solamente una pequeña parte de la Iglesia Universal que es el

Cuerpo de Cristo, por medio del cual el Señor está desarrollando sus propósitos en el mundo de hoy.

Corresponden a la Iglesia tres funciones: adorar, trabajar y testificar a nuestro Señor. Como miembro de su Cuerpo debe cada cual someterse a estas tres funciones, de modo que su adoración sea espiritual y verdadera, su labor sirva a la extensión del reino del Señor, su testimonio claro y gozoso demostrando que es en Dios, y Dios en él.

Apreciaré sus oraciones por mi en mis nuevas responsabilidades, y por mi parte les aseguro mis oraciones por Uds., de modo que Cristo tenga el primado en todo.

Deseándoles a todos la bendición de nuestro Salvador.

Les saluda afectuosamente su obispo

Kenneth W. Howell.

—★—

KENNETH WALTER HOWELL

Educado en la Universidad de Oxford, el Obispo Howell graduó Bachiller en Artes en el año 1932 y Maestro en 1936. Siguió sus estudios teológicos en Wycliffe Hall de la misma universidad. Fue ordenado diácono en el año 1933 y presbítero un año más tarde en la Diócesis de Southwark, en el sudoeste de Londres. Sirvió un pastorado ayudante en la Iglesia de Sta. María Magdalena de Peckham, Londres, hasta 1937, año en que se embarcó para Sudamérica, como misionero de la Sociedad Misionera Sudamericana en

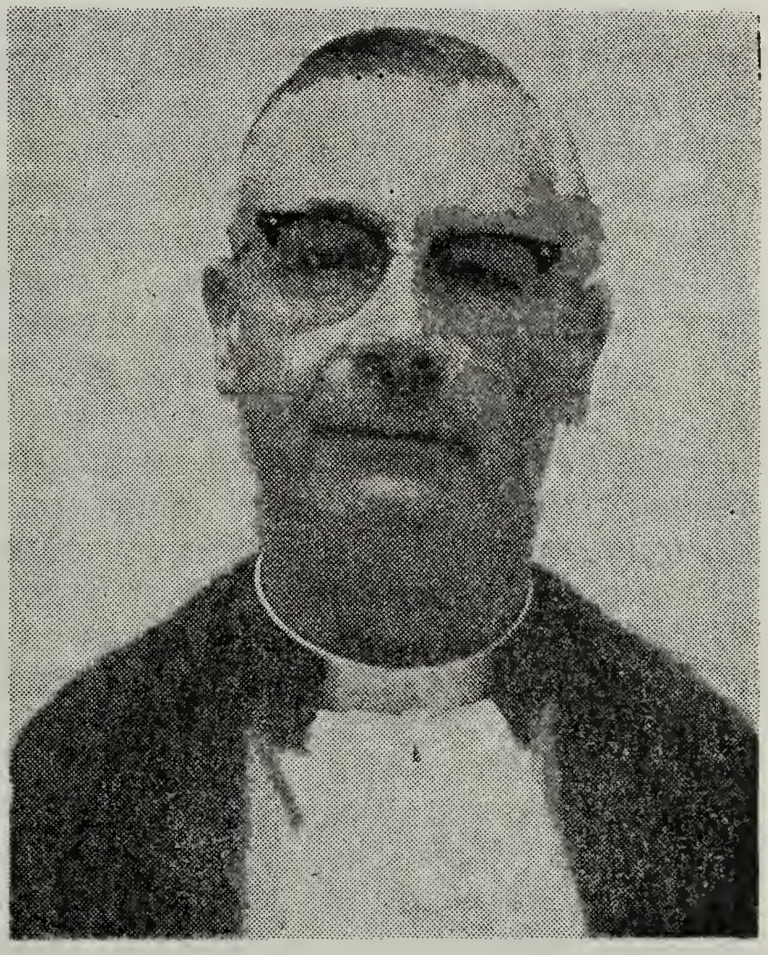

el Paraguay (1937-38) y Chile (1938-47). En el año 1940 llegó a ser Superintendente de la Misión Araucana de la S.M.S.A. con su centro de operaciones en Maquehue-Pelal (Quepe), provincia de Cautín.

Al retirarse de la obra misionera en Chile, aceptó el pastorado de Wandsworth, Londres, en la Diócesis de Southwark en la que había sido ordenado anteriormente. Al mismo tiempo se incorporó como miembro activo del Comité Ejecutivo de la Sociedad (S.M.S.A.) en Londres y, más tarde, presidía una comisión para los asuntos de Chile. En el año 1957, además de su pastorado de dos congregaciones, asumió el cargo de capellán del Hospital Real de Putney para los Incurables, y en el mismo año fue nombrado Deán Rural del distrito anglicano de Wandsworth, y más tarde, Canónigo de la catedral de Southwark, puesto que seguía ocupando hasta ser elegido Obispo de la Diócesis Anglicana en Chile, Bolivia y Perú, en julio de 1963.

★ ★

Historia de la Iglesia Anglicana en Chile

Se distinguen cuatro etapas del desarrollo de la obra anglicana que han afectado esta región: (1) Pre-episcopal, en que se formaron las dos ramas de las capellanías y las misiones; (2) El muy extenso episcopado que abarcaba casi toda Sudamérica; (3) La Separación de la Diócesis de las Islas Malvinas (la Costa occidental desde Tierra del Fuego hasta Colombia); y (4) La Diócesis de Chile y Bolivia con Perú, recién creada.

Los años que siguieron a las declaraciones de libertad de las varias repúblicas de la Costa occidental vieron mucha actividad comercial en la que participaban numerosos británicos que luego se agruparon en colonias. Siendo mayormente protestantes, procuraron practicar su religión en servicios religiosos privados, o aprovechando las visitas de buques ingleses, cuyos capellanes los pudieron recibir abordo, celebrándoles los Sacramentos y otros cultos. Algunos anglicanos laicos leían oraciones en las casas particulares de sus amigos y a fines de la cuarta década vienen estableciéndose capellanías legales a cargo de sus presbíteros, tal como el Rvdo. W. Armstrong, de Valparaíso, nombrado en 1841, primer capellán oficial. Con anterioridad a esto, la primera celebración de la Santa

Cena en tierra firme de Valparaíso, la celebró el Rvdo. J. Rowlandson el 10 de diciembre de 1837, en Co. Alegre, donde actualmente se ubica la iglesia de San Pablo.

En la misma época se comenzó la obra misionera de la Iglesia Anglicana, atravesando la cordillera el Capitán Allen Gardiner en 1838 para emprender la evangelización de los indígenas araucanos. No logrando éxito en la Araucanía se retiró Gardiner para volver a redoblar sus esfuerzos en el año 1841; pero luego de ver defraudado estos propósitos, el intrépido misionero se dedicó a los yaganes de Tierra del Fuego, en donde, diez años más tarde habría de entregar su vida por Cristo (1851). En 1844 Gardiner había formado la "Sociedad Misionera para Patagonia" y al perderse la vida de su inspirado jefe, muchos de los anglicanos simpatizantes opinaron de que se debiera abandonar tal empresa costosa, pero otros conservaron la visión del fundador, entre ellos el Rvdo. Waite H. Stirling, quien, en 1861, se dirigió a estas tribus más sureñas del mundo austral y revivificó la obra que ya se conocía como la "Sociedad Misionera para Sudamérica" (SMSA), y que desde entonces iba captando el interés del público cristiano.

Stirling vio florecer la obra en el Sur, la que había costado las vidas de tantos valiosos elementos, y se aludió a sí mismo como el "Centinela Solitario" de esas inhospitables regiones. Pero Dios lo llamaría a unas responsabilidades más pesadas y extensas y en 1869, el Arzobispo de Canterbury lo consagró Obispo con sede en las Islas Malvinas y jurisdicción en toda Sudamérica menos las Guayanas, Venezuela y parte de Colombia. En el transcurso de los años se habían fundado muchas otras capellanías británicas, algunas de las cuales rehusaron su reconocimiento del nuevo obispo. El motivo de este fenómeno, quizás único en la Comunión Anglicana, fue la autonomía congregacional de las capellanías ejercidas por intermedio de sus corporaciones, y el hecho de que se habían creado por acuerdo propio y no por directiva eclesiástica. La gran visión del Obispo Stirling fue la de una obra paralela en castellano e inglés en cada capellanía, lo que, si hubiera sido captado por el clero o adoptado por las varias corporaciones, hubiera dado origen a una obra anglicana floreciente en el idioma hispánico en todos los mayores centros sudamericanos.

El hijo y el nieto de Allen Gardiner habiendo dado sus vidas por la obra en Chile, el Obispo Stirling en 1894 impulsó la fundación de una misión a los araucanos, aus-

piciadas por la SMSA, lo que marcaría el quincuagésimo aniversario de su existencia. Así nació la Misión Araucana (actualmente llamada la Misión Anglicana), bajo la superintendencia del clérigo canadiense Carlos Sadleir, quien llegó a ser campeón de los indígenas, nombrado por ellos su "Cacique-General" y por el entonces Presidente de la República "el Mapuche rubio". Aparte de la evangelización misma, esta Misión servía la raza autóctona de diversos modos, por la educación, la medicina y la industria. A través de los años se han constituído modestos hospitales en el campo y tres miembros de su personal misionero han sido condecorados por el Presidente de la República con la Orden al Mérito Bernardo O'Higgins.

En 1900 el Rvdo. E. F. Everv fue nombrado Obispo, sucesor de Obispo Stirling y comenzó a formar planes para subdividir su vasta diócesis, lo que se verificó en el año 1910 al nombrarse el Rvdo. L. F. D. Blair primer Obispo de los anglicanos de esta Costa con su catedral (erigida por Obispo Stirling en 1892) en Port Stanley, Islas Malvinas, pero con su centro administrativo en el puerto de Valparaíso, Chile. El Rmo. E. F. Every permanecía como Obispo en Argentina con sede en Buenos Aires.

Fue en este mismo año que se reunió el Concilio Misionero de Edimburgo, declarándose en contra de la penetración anglicana en las áreas de influencia católicoromana, desanimando así el movimiento evangelizador anglicano en Sud América, en contraste con las otras denominaciones protestantes y en especial la Iglesia Protestante Episcopal de EE. UU. que avanzó a grandes conquistas en el Brasil y en otras regiones.

En 1914 renunció el Obispo Blair, y la Iglesia en esta Costa siguió acéfala durante la 1ª Guerra Mundial, hasta la consagración, en 1919, del Rvdo. N. S. de Jersev, ex capellán de las Misiones a los Marineros. Este fundó el régimen sinódico. Durante su episcopado el clero se aumentó a su número máximo de 18 capellanes y tres misioneros ordenados, la obra de estos últimos siendo limitada al territorio araucano y a los idiomas castellano y mapudungu (araucano).

El Rvdo. J. R. Weller, también ex capellán de las Misiones a los Marineros, fue el sucesor al cargo episcopal de esta Costa (Islas Malvinas) en 1934, y tres años más tarde se trasladó a Argentina, dejando vacante la sede occidental. Durante su episcopado, es decir en los años 1938 y 1939, fueron ordenados dos araucanos (J. Antinao y S. Cayúl) para servir en la Araucanía.

En 1939 el Rvdo. D. I. Evans, capellán de la congregación británica en Río de Janeiro, fue consagrado Obispo-Ayudante al Obispo Weller con el fin de aliviarle algo del inmenso cargo episcopal que llevaba. Continuaba el gobierno sinódico en la costa occidental con sede en Buenos Aires, pero iba debilitándose cada vez más debido a la gran distancia y al comienzo de la 2ª Guerra Mundial. Luego de terminarse la guerra se reunieron las dos diócesis en una, significando un retroceso casi a la situación original y haciendo apenas factible la tarea del obispo de atender a las congregaciones británicas de esta Costa ni menos a la naciente iglesia en Chile. Esta situación se agravó al año siguiente cuando renunció el Obispo Weller, dejando sólo al Rmo. Evans en la administración de una obra que abarcaba más de siete repúblicas. El Obispo Evans abolió el Sínodo de la Costa del Oeste en favor de administrar por medio de los tres Arcedianatos, del Río del Plata, Brasil y Chile, pero el Arcediano elegido para Chile duró pocos meses y este puesto ha estado vacío a través de 16 años. Desde entonces, los anglicanos de la Costa Occidental sólo tenían un "color diocesano" por medio de sus escasos contactos personales con su Obispo.

En el año 1948, al regresar a Inglaterra el capellán en Santiago de Chile el Rvdo. A. W. G. Hudson, fue nombrado Secretario General de la SMSA y se despertó un nuevo interés en esta obra. El señor Hudson quedó en este puesto hasta su nombramiento como Obispo-Coadjutor de Sydney, Australia en el año 1959. Uno de los nuevos misioneros, el Rvdo. A. J. Barratt, enviado por la SMSA en 1952, asumió, desde 1954, la Superintendencia de la Misión en Chile y de ahí empezó a echar los fundamentos de una iglesia anglicana nacional con su Diócesis en Chile.

En 1958 fue notable para la Iglesia Anglicana en Sud-América. La Conferencia Lambeth de aquel año adoptó una opinión muy contraria a la de Edimburgo 1910, y alentó una nueva visión anglicana para este continente. Mientras tanto, avanzaba la obra de la Iglesia en Chile. En 1958 se fundó un seminario teológico cerca de Temuco, Chile, y, en 1960 y 1961 se llevó a cabo la ordenación de cuatro chilenos más al Ministerio anglicano. La SMSA envió misioneros ordenados para iniciar la obra en castellano en Valparaíso, Santiago y Concepción (1962) las tres ciudades principales de Chile.

En Julio de 1962, falleció trágicamente el Obispo Evans en el vigésimocuarto año de su episcopado y el Ven. Arcediano B. J. Townsend asumió el cargo de Vicario Ge-

neral. En Enero de 1963 citó a todo el clero de la Costa Occidental a que eligieran un Comité Ejecutivo de Arcedianato. En junio del mismo año el Arzobispo de Canterbury creó la nueva diócesis en Chile, Bolivia y Perú, y en julio fue nombrado el primer Obispo el Rvdo. Canónigo K. W. Howell.

Ahora que estamos en el umbral de esta nueva etapa de organización diocesana, la situación de la Iglesia es la siguiente: Clero: 18 (4 capellanes británicos, 6 chilenos y 8 clérigos misioneros); 20 misioneros laicos; y 23 lectores laicos (16 chilenos y 7 extranjeros) que sirven un total de 39 iglesias y otras instituciones.

★ ★

Noticias breves de la Zona de Chol-Chol

Seminario Bíblico.— Las siguientes personas asistieron al Seminario Bíblico en Maquehue-Pelal durante los meses de invierno: don José Orellana, de Coilaco; don Máximo Cheuquelaf, de Tranahuillín; don Domingo Cayumán, de Pelluahuen; don Domingo Carillo, de Chivilcoyam, y don Cesario Moya, de Chol-Chol.

Repocura.— El dirigente, don Segundo Nahuelpi, pasó dos semanas en el hospital en Chol-Chol, pero ahora está mejor. Dios ha traído un buen número de asistentes para escuchar la Palabra de Dios en los cultos.

Pihuichén.— Se comenzó un nuevo grupo en este lugar en el mes de mayo, y don Lorenzo Curillán fue elegido como director de la obra. En un culto hace poco, siete personas se entregaron al Señor Jesús.

Chol-Chol.—. Un grupo de hermanos, bajo la dirección de don José A. Cabezas, espera empezar una obra en los alrededores de Chol-Chol. Piensan visitar casa por casa, repartiendo tratados, y conversando con la gente y tratando de traer el conocimiento del Señor Jesús a los que no le conocen todavía.

Tranahuillín.— El dirigente, don Segundo Cayúl recién estuvo muy enfermo en el hospital de Temuco. El y su familia todavía necesitan nuestras oraciones.

Obreros en la Zona.— Se ha hecho una obra de visitación en el campo, la que alcanzó a Pelluahuén, Coilaco, Pitraco, y Repocura, dándose instrucción de la Palabra del Señor. Don Máximo Cheuquelaf estaba aquí también,

trabajando en el Liceo como inspector durante la semana y en el campo los fines de semana.

Otras noticias.— 1) Están planeando una nueva capilla en Rucapangui. 2) Queremos extender nuestra simpatía a la familia de don Juan Quilaqueo, de Pelluahuén, que murió después de una larga enfermedad. Que el Señor les sea el Dios de toda consolación. 3) Don José Orellana vive ahora en Coilaco, y espera empezar una Escuela Dominical para los niños de la Reducción. También planea visitar casa por casa en la zona repartiendo tratados y tocando discos.

★ ★

Noticias breves de la Zona de Temuco

Boyecos.— En estos lugares se han tenido ya por varios años reuniones dirigidas por la familia Cayuleo (Boyeco Bajo) y por don Lorenzo Boroa (Boyeco Alto). La bendición de Dios ha sido manifiesta en ambos lugares con almas reconsagradas y convertidas al Señor. Se tuvo en Boyeco (bajo) un "Retiro Espiritual", el 20 de agosto al que asistieron 17 personas durante todo el día. Se nota en ellos el ansia de la madurez espiritual. Creció el entusiasmo en la alabanza, pues en Boyeco (alto) se preparan coros a voces que embellecen los servicios y nuestros festivales.

Collimallín.— Visitando el hogar de don Segundo Quilaleo, y en una sencilla exposición de la Palabra de Dios, él y su señora y su hogar se rindieron al Señor. En breve tiempo después este hermano asistió a un Instituto de corto plazo, y luego se celebró una campaña con 6 almas convertidas. Cabe notar que dicho lugar algunos le llaman "Pozo Negro" por el pecado y porque muchos en aquel lugar jamás habían escuchado el evangelio. Hoy día se reune un grupito de 10 personas convertidas y leales a Cristo.

Juventud de Temuco.—La Juventud "Estrella del Oriente", presidida por don Daniel Marileo, se compone de 25 ligueños, y trabaja activamente para el Señor ya sea en la alabanza, enseñanza, dirección de servicios, etc., y participación en la Campaña en Temuco en el mes de noviembre. Los miembros precisan de las oraciones de los cristianos para que su entusiasmo y lealtad sea más efectiva cada día.

Campaña en Temuco.—Se llamaba "El Camino de la Vida" y corría desde 4-10 de noviembre con la predicación fiel de siete hermanos distintos y los dibujos ilustrativos del evangelio por el Rvdo. Leonel Hunter. La asistencia fue buena y se cree que el Señor encontró a varias almas.

(Noticias breves de la región norte se publicarán en el segundo número).

★ ★

Seminario Anglicano, 1963

El Rvdo. Tomás Curtis, Director del Seminario, nos informa:

El 15 de septiembre pasado terminó la quinta sesión de nuestro seminario ubicado a unos veinte km. de la ciudad de Temuco en los hermosos y tranquilos campos de Maquehue-Pelal (Río Quepe). El Superintendente de la zona Sur de la Misión Anglicana, el Rvdo. R. Bartle vino de Temuco para presenciar la clausura del año de estudios, ceremonia que se realizó en la Iglesia del Redentor en la que Pastor Bartle hizo entrega de los certificados y premios a los estudiantes favorecidos.

El Seminario Anglicano fue fundado en el año 1958, bajo el nombre de "Instituto Bíblico Carlos Sadleir". El Rmo. Obispo Daniel I. Evans, le concedió a esta institución, en el tercer año de su vida, el nombre que actualmente lleva. Asimismo, Obispo Evans aceptó el nombramiento de "Presidente Honorario" del Seminario. Desde su comienzo, más de sesenta personas han estudiado en sus aulas, entre ellos, pastores, evangelistas y dirigentes de las iglesias rurales de la región de Temuco. Actualmente uno de sus ex alumnos, don Alberto Mena, desempeña la obra de colportor en la República del Paraguay, siendo el primer misionero de nacionalidad chilena que la Iglesia Anglicana en Chile envía al extranjero.

Hasta la fecha el Seminario sigue ofreciendo un curso básico para aquellos que desean profundizar su conocimiento de la Biblia. Por medio del método catequístico (respaldado por una serie completa de vistas luminosas de la Biblia), aún un estudiante que tenga sólo dos años de educación (es decir que sepa leer y escribir) puede profundizarse notablemente en las Santas Escritu-

ras. El curso completo es de 3 años y se divide en doce secciones, de un mes cada una, de manera que el período de estudios abarca cuatro meses del invierno en cada año. Este modo de organización se ha probado de mucho beneficio a los miembros del cuerpo estudiantil que sean pequeños agricultores ya que solamente se encuentran libres para estudiar en esta época del año.

Además el Seminario disfruta de un fundo que proporciona trabajo todas las tardes a cada estudiante, lo que hace posible que se les de pensión, enseñanza y apuntes totalmente gratuitos. Este año en el taller de carpintería del fundo, los estudiantes han fabricado sillas, púlpito, atril y santa mesa por su capilla, "La Capilla del Sembrador", la que también pintaron.

El ministerio del Seminario Anglicano ha sido una gran bendición a las iglesias de la Zona Sur en el impulso espiritual que les da y en alentar a aquellos miembros que anhelan estudiar la Palabra de Dios, pero que carecen de la capacidad educacional o de los recursos económicos para poder matricularse en otros planteles de instrucción bíblica.

Los siguientes estudiantes recibieron certificados durante el año 1963.

Internos:

1er., 2º, 3er. y 4º meses: José Orellana, Máximo Cheuquelaf, Horacio Llancoleo, José Bustamante, Sixta Hidalgo, Herta Quiñelén.

3er. y 4º meses: Adela Llancoleo.

2º y 3er. meses: Adriano Torres.

4º mes: Segundo Llanquín, María Llanquinao.

2º mes: Lorenzo Boroa.

1er. mes: Domingo Cayumán, Francisco Marinao.

5º, 6º, 7º, 8.o meses: Eligio Aillañir, Moisés Maripil, Juana Llanquinao, Abelina Cayúl, María Quiñelén.

7º y 8º meses: Etelvina Sepúlveda.

7º mes: (Hebreos): David Meriño.

Nocturno:

5º, 6º, 7º, 8.o meses: Panguilef Loncomil, Eduardo Sepúlveda.

5º y 6º meses: Etelvina Sepúlveda.

4º y 7º meses: Pedro Quichám, Alfredo Curín.

4º mes: Miguel Aniñir.

Los siguientes recibieron premios:

Por estudios: Sixta Hidalgo y María Quiñelén.
Por progreso: Horacio Llancoleo y Moisés Maripil

NOTA: En el año 1964 se suspenderá la matrícula de señoritas debido a la ausencia en Gran Bretaña de la señorita Catalina Clark.

———oOo———

Los doce postulados de un verdadero cristiano

1) Ha aceptado a Jesucristo como su Salvador y Señor (Jn. 1:12).
2) Ama a Dios con todo su corazón y lo expresa por por medio de la oración, alabanza y acción de gracias permanentemente (Deut. 6:5-7) (Fil· 4:6:7).
3) Tiene una profunda y continua fe en la palabra de Dios, la lee regularmente para fortalecer su fe (Rom 10:17; Mat. 4:4).
4) Obedece el mandamiento de Cristo: "Amaos los unos a los otros"; prontamente perdona a otros sus faltas con él (Jn. 13:34).
5) Busca constantemente la dirección del Espíritu Santo en relación con la voluntad de Dios y obedece los mandamientos por El ordenados, en pensamiento, palabra y obra (Jn. 16: 13; Mat. 7:21).
6) Contribuye con su dinero —según la dirección del Señor— en las obras cristianas; es un miembro activo y fiel de su Iglesia (II Cor 9:6, 7; Jn. 12:26).
7) Trata fielmente de ser más como Cristo; es sincero, justo, honrado y confiable en sus relaciones con otros en el hogar y la comunidad (Mat. 5:16, Efes. 4:15).
8) Reconoce que es responsable a Dios por todas sus posesiones, incluyendo su tiempo, talento y riquezas, trata por todos los medios de ser un buen mayordomo (Rom. 14:12; Sal. 24:1).
9) Es una persona humilde y da a Dios todo el honor y la gloria por todos sus éxitos (Miqueas 6:8; Prov· 3:5, 6).

10) Tiene en gran estima lo que Cristo hizo por él en la Cruz y testifica con placer a Su Señor, a otros (Heb. 13:20,21).

11) Es alegre, paciente y calmado, confía ampliamente en que Dios proveerá los medios para vencer las tentaciones (I Cor. 10:13).

12) Hace su parte según la guía del Señor, en llevar el mensaje del Evangelio a todas las gentes del del mundo (Mat. 28:19, 20; Luc. 24:47, 48).

CARTA MISIONERA

Alberto Mena escribe desde Paraguay en Sept. 1963:

Mi llegada a este país ha sido para mí una bendición y he podido experimentar lo que es trabajar y sufrir como fiel soldado de Aquel que nos llamó. Aquí en Paraguay el tiempo es caluroso; aún durante el invierno casi siempre hace calor. Creo que tengo que soportar los meses más calurosos todavía.

La mayoría de mi tiempo ha sido dedicado a visitar de casa en casa. A veces es difícil vender literatura pero entre porciones, biblias, y evangelios hemos vendido más de 1.400 ejemplares y hemos repartido millares de tratados alrededor de la capital. Visitamos Concepción del Paraguay en dos oportunidades. La primera vez estuve allí durante un mes visitando de casa en casa. La segunda visita fue cuando vino el secretario general, Rvdo. Enrique Sutton. Esta vez me quedé por una semana. Hubo mucha oposición. He visitado varias partes de la Capital donde hay algo de interés y también personas que se oponen. Cuando recibí carta de los pastores Anglicanos de Chile ella fue de gran aliento para mí, porque en ese día algunos católicos-romanos habían luchado mucho en mi contra.

Ya hay algunos creyentes paraguayos y necesitan enseñanza en la palabra de Dios. Hemos tenido tres conferencias generales. Una fue con ocasión de la visita del Secretario General, y la última conferencia a mediados de octubre. Hay cuatro puntos de predicación. Yo he tenido varias oportunidades de dirigir clases sobre la tarjeta de Decisión "La Nueva Criatura". El señor Hawksbee tiene una clase bíblica cada domingo aquí en

el centro de la misión y algunos vienen de una distancia para esta clase y se quedan después para el culto vespertino.

También estamos ofreciendo el curso bíblico "La Luz de la Vida" y algunos ya se han inscrito. La señora Aphra Ward de Busk está a cargo de este curso.

Rogamos sus oraciones especialmente por Ceballos Cue, un pueblo de aproximadamente cinco mil habitantes en las afueras de Asunción. Hay un matrimonio bautizado ya, y jóvenes convertidos e interesados. En muchos pueblos aquí no hay obra del evangelio. Espero pasar mis últimos meses en el Paraguay con el Rvdo. Peter Clifford y su señora, quienes llegaron recién de Australia. Hemos conseguido un sitio en un barrio nuevo que están construyendo. Don Guillermo Flagg manda muchos saludos a las iglesias de Chile y ruega sus oraciones para este país donde hay tantos pueblos sin el evangelio todavía.

★ ★

Expresa Gratitud

El Rvdo. Guillermo Flagg escribe a las Iglesias Anglicanas de Chile.

Queridos hermanos:

Por la presente saludamos a los pastores, misioneros, obreros y demás miembros de la Iglesia Anglicana en Chile con el propósito de extenderles nuestra profunda gratitud por la ayuda recibida de ustedes, mediante su primer misionero nacional, don Alberto Mena M.

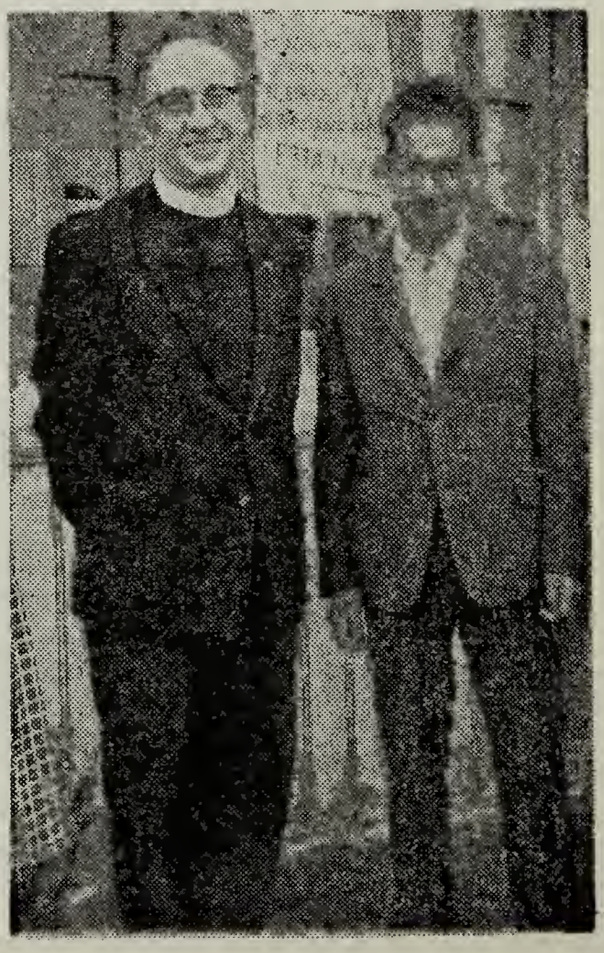

Don Alberto, por la gracia del Señor, está desarrollando una gran obra acá en el Paraguay. Hay prejuicios y oposición en su contra pero hay muchos buenos amigos y él está ganando la simpatía e interés de muchos, incluso algunos ya han encontrado la salvación mediante Nuestro Señor Jesucristo.

Por lo demás, hermanos, ruego que mantengan sus oraciones a favor de nuestro querido hermano don Alberto y además quiero informarles que mediante sus cartas él encuentra un gran estímulo para seguir adelante.

Todos estamos bien. Ya tenemos tres hijos, Richenda "la Chilenita" nació en Temuco, Andrés nació en Inglaterra y Raquel "La Paraguaya" nació aquí hace dos años.

Todos los hermanos les saludan.

Suyos en el Servicio del Señor.

Guillermo Flagg H.

★ ★ ★

El CALENDARIO de los Domingos y días principales de la Iglesia

Enero.

5. La 2ª Domínica después de Navidad.
6. La Epifanía, o La Manifestación de Cristo a los Gentiles.
12. La 1ª Domínica después de La Epifanía.
19. La 2ª Domínica después de La Epifanía.
26. La Domínica de Septuagésima o El Tercer Domingo antes de Cuaresma.

Febrero.

2. La Domínica de la Sexagésima, o el 2º Domingo antes de Cuaresma.
9. La Domínica de la Quincuagésima, o el Domingo inmediato a La Cuaresma.
12. El Primer día de Cuaresma.
16. La 1ª Domínica de Cuaresma.
23. La 2ª Domínica de Cuaresma.

Marzo.

1. La 3ª Domínica de Cuaresma.
8. La 4ª Domínica de Cuaresma.
15. La 5ª Dominica de Cuaresma.
22. La 6ª Domínica de Cuaresma. (Empieza la Semana Santa).
27. Viernes Santo.
29. La Pascua.

Mi ministerio en el desierto

Por el Rvdo. Richard Robbins, Capellán en Antofagasta.

El Desierto de Atacama forma parte del distrito anglicano del norte de Chile y Bolivia. Es el más árido de todos los desiertos, pero seguramente el más rico, pues en él se encuentran los enormes depósitos de salitre y las minas de cobre cuyos productos juegan un papel predominante en la economía de Chile. María Elena, Pedro de Valdivia, Chuquicamata, Mantos Blancos, El Salvador, Potrerillos, estos son todos nombres famosos. Estas oficinas salitreras y minas de cobre (hay otras más chicas) despachan sus productos al mundo a través de los caminos y ferrocarriles del desierto y los puertos de Tocopilla, Antofagasta, Chañaral y Barquito. Por los mismos puertos importan su maquinaria y surtimiento de toda clase. De veras, este sector de Chile es el "Norte Grande", próspero, trabajoso, perspicaz, siempre en busca de nuevos modos de ayudar a Chile, como, por ejemplo, por desarrollar las industrias pesqueras y de harina de pescado, de Iquique y Arica.

Como capellán anglicano en esta vasta región desolada, mi tarea es pastorear principalmente a grupos de familias de habla inglesa que viven y trabajan en los campamentos de minería, los centros ferroviarios y los puertos del Norte Grande.

Naturalmente me corresponde viajar muchísimo, por ferrocarril, en automóvil, o (debido a las largas distancias) en avión. Un viaje típico sería de Antofagasta (mi centro de operaciones, donde se ubica la hermosa iglesia de San Salvador) a Chuquicamata, la mina de cobre, de tajo abierto, más grande del mundo. Este es un viaje de unos 250 kms., a través de la pampa ardiente, por Baquedano, Sierra Gorda y el oasis de Calama, donde el verdor vivifica los ojos cansados. En seguida, la subida por los cerros de los Andes hasta Chuquicamata a 3,500 metros, lo que es un "campamento" de 25.000 habitantes, que rodea la mina y la planta. El primer indicio, en pleno desierto, de la llegada a esta mina, es el humo arrojado por las inmensas chimeneas.

Hay, tal vez, doscientas familias "gringas" en Chuquicamata. Una de ellas ofrecerá hospitalidad al capellán durante su estada de dos o tres días. El visitará todas las familias que le sean posibles. La gente sin duda se con-

mueve al ver que la Iglesia, de esta manera, les demuestra el eterno amor de Dios hacia ellos, que siempre les busca incansablemente, encontrándose ellos lejos de su patria, en el desierto. Se siente claramente este amor en la ocasión feliz del bautismo de los niños, oportunidad que el capellán aprovecha para contarles, a los padres y amigos, la historia de la muerte redentora y la resurrección de Jesucristo. Su pastor visitará a los hospitalizados y también enseñará clases de confirmación. Los domingos, por la mañana, se celebrará la Santa Comunión en la sala del colegio, cuidadosamente adornado con cortinas y flores. Más tarde habrá Escuela Dominical y el culto matutino.

Solamente por medio de tales visitas, dos o tres veces en el año, puede el capellán llevar el ministerio de la Palabra y de los Sacramentos a su pueblo esparcido por todo el gran desierto. Estos encuentros, por breves que sean, sin embargo, son tiempos de devoción y compañerismo, presentando el mensaje de la redención divina y del amor de Dios a muchos que se encuentran lejos de su propia patria y congregaciones.

Este trabajo ha continuado durante más de 50 años. Soy el más reciente de una larga fila de capellanes que se han llamado a dedicarse a este "ministerio del desierto" en el Norte Grande de Chile.

". ...la Iglesia realmente ES la misión divina en este mundo. Nunca debemos decir que la Iglesia posee una misión, sino que la Iglesia ES la misión de Dios. No se pueden separar. Nadie puede deshacerse de esta misión y a la vez quedar obediente a Cristo".

Extracto del sermón inaugural del Obispo Howell que se publicará en el segundo número de "El Anglicano".

PARTE EN SU OBRA

Testifica el Pastor de la Iglesia del Redentor, Maquehue-Pelal, Rvdo. Herminio Meriño

Nací en Maquehue - Pelal (Cautín, Temuco) siendo mi padre carpintero en la naciente obra de la Sociedad Misionera Sudamericana de la Iglesia Anglicana. Por ser mi padre un obrero de esta Sociedad, luego conoció la salvación por medio de nuestro Señor Jesucristo, entregándonos a nosotros este mismo camino, no conociendo por lo tanto yo el pecado en toda su crudeza y siendo llevado en esta forma cristiana bajo la mano de Dios.

Para mí, mi mayor gusto era ayudar en la iglesia de nuestro lugar, repartiendo los himnarios y libros de oración, recibiendo las ofrendas y haciendo todo en cuanto pudiera ser útil. En ese tiempo se formó una lista de los miembros jóvenes para hacer todos estos trabajos. Debo confesar que algunas veces oré que algunos de estos jóvenes faltaran a su turno para que yo pudiera hacerlo y demostrar con esto un agradecimiento a Dios por todas las cosas que El me había dado, o sea, el amor a su casa de oración. Yo pensaba que era esto todo lo que yo podía hacer para el Señor, y en verdad era así según la mente joven con que pensaba. A medida que el tiempo avanzó me empecé a sentir inquieto porque veía en mi el pecado, pero no sabía que era éste. Dándome cuenta así que era mi Señor que me llamaba a su ministerio, y considerándome indigno de tal grado en la Iglesia, fui instituído predicador laico en 1958.

Después de un tiempo, los pastores misioneros de la Sociedad acordaron ir traspasando, con toda prudencia y sabiduría, la Iglesia a los cristianos nacionales tanto araucanos como chilenos. Para este traslado se necesitó de algunos Diáconos, y entre otros tres más, fui también elegido, sintiéndome tan indigno para este puesto porque miraba a la santidad de Dios y la santidad de su ministerio. Por fin convenciéndome de la gran obra que había por delante decidí con la ayuda de Dios entrar al Diaconato siendo ordenado en la Iglesia de la Ascensión, Chol-Chol, en 1961, por el Obispo Evans. El 29 de Julio de 1962 fui ordenado Presbítero en la Iglesia de la Santa Trinidad, Temuco. Sintiendo como siempre una reverencia única a nuestro Señor, me he dedicado al cuidado de mi Iglesia en Maquehue-Pelal. Pero, algo me ha ocurrido en mi alma que al sentir la indignidad para el servicio de Dios, es asombroso que El pueda darnos a nosotros parte en el trabajo de su obra la cual es llevar todo hombre al Salvador Jesús.

Apuntes sobre el Culto Anglicano

A) **Carácter del Libro de Oración Común.** Se notan cuatro puntos de gran importancia.

1) Es protestante.— Los reformadores anglicanos (nuestros antepasados) tuvieron que rechazar los errores de Roma (principalmente los siguientes: La transubstanciación — el pretendido cambio en los elementos; el sacrificio propiciatorio de la misa; la comunión en una sola especie (el pan); el purgatorio; la invocación de santos; la veneración de reliquias; la adoración de imágenes; la Iglesia de Roma como Madre y Maestra de todas; el compromiso de obediencia al Papa; la aceptación de todos los decretos del Concilio de Trento —1545-64). Su protestantismo es algo positivo — los reformadores pro-testan (testifican en pro) la verdadera Fe de Cristo y sus Apóstoles. Muchos de aquellos sellaron su profesión con su propia sangre.

2) Es comprensible.—En el idioma común del pueblo, no muerto (como el latín).

3) Es común.— Congregacional, no limitado al pastor o dirigente.

4) Es escritural.—Se citan continuamente las palabras de la Biblia, de manera que el Libro de Oración Co-

mún está compuesto de la pura Palabra de Dios, o su equivalente, por dos tercios de su totalidad.

B) **Justificacion de la Liturgia** (Orden Fijo).

1) Las oraciones improvisadas (libres) deben ser equilibradas con oraciones fijas (escritas). Si hay objeción contra estas, esta aplica igualmente al uso de himnos y salmos en el culto. Un orden fijo evita el peligro de errores de doctrina. Muchas oraciones "libres" abundan en repeticiones y frases favoritas. Conclusión: debemos apreciar ambas formas.

2) El modelo de una liturgia nos lo dio el Señor Jesucristo en la Oración Dominical (Mat. 6:7-13, etc.). El Libro de Oración Común provee la unidad de adoración de parte de toda la congregación. Se facilita el trabajo del dirigente y aumenta la oración. Las palabras llegan a ser bien conocidas y amadas por todos, quienes pueden decir Amén al final, pues están de acuerdo. Nuestra forma de culto presta a la adoración de Dios Todopoderoso la dignidad, reverencia y buen orden. (Muchas otras denominaciones ahora se ven obligadas a adoptar algo semejante). Con todo, es de importancia precisa que en el uso de la liturgia (o de cualquier otra forma) seamos sinceros, reverentes, usando el Libro de Oración Común, NO de un modo mecánico, sino con inteligencia y de corazón.

C) **Introducción sencilla a la Oración Matutina** (o Vespertina).

1) Introducción penitencial.— Versículos escogidos para provocar el arrepentimiento y fe en la misericordia de Dios. Exhortación: dando los propósitos de la oración congregacional. Confesión General. Declaración del Perdón de Dios. Oración Dominical.

2) Alabanza.— Responsos, cánticos y salmos.

3) Lectura bíblica y Credo— Lecciones del Antiguo y Nuevo Testamento, y confesión de Fe.

4) Oración y Acción de Gracias.

Los himnos y sermón son adicionales.

Otros Cristianos de habla Española

por Canónigo Douglas Webster
Misionero-Teólogo de la Sociedad Misionera de la Iglesia, (C.M.S.)
Londres.

La Comunión Anglicana se extiende a través de la

mayor parte del globo. Tiene congregaciones en cada continente y en la mayoría de los países, los Anglicanos adoran a Dios y predican el Evangelio en diferentes idiomas.

Así como entre las personas hay diferencias, así también existe entre las iglesias, diferentes clases de relaciones. Tenemos conocidos, amigos, primos y familiares más íntimos. Todos los anglicanos pertenecen a esta última categoría, hay iglesias hermanas —como la Iglesia Episcopal en EE.UU. y las 3 dióceses Anglicanas de Brasil. Existen otras iglesias, que no son de origen anglicano, pero con quienes tenemos lazos especiales ya que pertenecen a la familia más amplia. Por lo general estas son episcopales (tienen obispos consagrados) y también reformadas. La más importante es la Iglesia del Sur de India. Tres más se han incorporado recientemente dentro de esta numerosa familia, como resultado del paso dado por la Iglesia de Inglaterra en octubre de 1963. Estas son la Iglesia Lusitana (de Portugal), la Iglesia Episcopal Reformada Española y la Iglesia Filipina Independiente. Las dos últimas son de habla española. Recientemente visité las tres.

La Iglesia Episcopal Reformada Española es una de las pocas protestantes de su país que han sobrevivido, es pequeña y sólo tiene más o menos 1.000 miembros. Algunos han estado en la cárcel por su fe. La península hispánica es católica-romana y no tiene libertad religiosa, aunque las condiciones han mejorado un poco en los dos últimos años. El Obispo Santos Molina, el Jefe de esta Iglesia es un hombre de gran valentía y sabiduría. El y sus compañeros pastores y fieles necesitan nuestras oraciones. No es fácil ser protestante en España. Hay siete ministros y tres lectores laicos. Están esparcidos y se reúnen muy a lo lejos. Debido a su ubicación se sienten solos y aislados. Es muy importante que todos los Anglicanos de habla española que vayan a ese país deben visitarles y adorar en sus iglesias los días del Señor. La dirección de su catedral es Calle Beneficencia 18, Madrid 4.

La Iglesia Filipina Independiente tiene una membresía superior al millón. Se separó de la Iglesia Católico-Romana al principio de este siglo cuando los filipinos lucharon y obtuvieron su libertad de España. Hace más de 400 años que los misioneros católicos llegaron allí pero esta Iglesia no se separó por razones teológicas, ni por reforma, pero sí por argumentos nacionalistas. Desde entonces tiene una historia muy variada.

A través de los años los misioneros de la Iglesia Epis-

copal se han estrechado en mayor comunión con ella. Ahora hay un colegio teológico: "San Andrés" en Manila en el cual más de 90 estudiantes se preparan y crecen juntos en el Señor. Un resultado de esto es que están desapareciendo muchas supersticiones y el clero está siendo instruído en teología bíblica. Hay 42 obispos en esta iglesia, pero sus dióceses son mucho más pequeñas que las nuestras.

En abril 1964, se reunirán en Inglaterra lo que se llama "La Más Amplia Comunión Episcopal". No es lo mismo que la Conferencia de Lambeth que reúne a obispos anglicanos solamente.

Será una reunión a la cual se invitarán a los obispos de las iglesias no católico-romanas de todo el mundo, incluyendo estas dos iglesias de habla española, nuestros primos eclesiásticos.

La vida en España y las Filipinas es muy diferente a la vida en Chile. Pero las iglesias en estos países tienen dos cosas en común que debe unirlas: el hermoso idioma español y el Unico Señor Jesucristo.

★ ★

Héroes Anglicanos en Sudamérica

(1)

CAPITAN ALLEN GARDINER,

Misionero Explorador y Mártir (1794-1851).

La vida de Allen Gardiner es un modelo del fervor ardiente del misionero. A pesar de que repetidas veces sus esfuerzos encontraron aparente fracaso, nada logró apagar su perseverancia incansable.

Gardiner pasaba su juventud en el ambiente de avivamiento en la Iglesia Anglicana. A una temprana edad encontró la salvación personal por Jesucristo, y empezó su corazón a sentir el anhelo de evangelizar a los que estaban en las tinieblas espirituales. Como joven se incorporó en la Marina Británica, en la que su ascenso fue rápido, llegando a ser Comandante antes de los 30 años de edad. Pero su entusiasmo misionero le impulsó a abandonar una carrera naval tan prometedora y a los 36 años reorientó su vida en un sendero de sacrificio que, 22 años más tarde, habría de terminar en el martirio heroico.

El ex capitán inició sus labores evangelísticas en Natal, Africa, donde fundó el puerto de Durban y penetró, con mucho éxito, entre los zulúes, raza soberbia y bélica, cuyo rey, Dingaan, no obstante su hostilidad implacable hacia los blancos, puso mucha confianza en Gardiner. Luego de trabajar durante tres años en este país, las guerras entre los zulúes y los bóers le obligaron a buscar otros campos, y se dirigió a Nueva Guinea. Pero allí también se le cerraron las puertas de la oportunidad. Fue entonces que se llamó su atención al continente sudamericano.

Su meta principal fue el robusto pueblo araucano del sur de Chile, y trabajó durante dos años en una tentativa de establecer una obra entre ellos. Lo recibió hospitalariamente el cacique Corbalán, pero no le dió facilidades para quedarse en sus territorios. Aunque los tuviera que abandonar, Gardiner nunca perdió la visión de una misión a los araucanos, y en este mismo propósito le iban a seguir su hijo y su nieto en los años subsiguientes.

Hubo llegado al momento de lanzarse en su cuarto esfuerzo misionero, en Tierra del Fuego, y, en 1842, se internó en el estrecho de Magallanes con el fin de evangelizar a los indígenas más australes del continente. Los contactos tomados dieron esperanzas y el misionero regresó a Inglaterra para fomentar el interés del público cristiano en su empresa. Así se formó la Sociedad Misionera para Patagonia, después llamada la Sociedad Misionera Sudamericana. Pero al volver los misioneros a Tierra del Fuego, desapareció la amistad de los yaganes y se tomó el acuerdo de emprender la evangelización de los nativos de Bolivia.

Acompañó a Gardiner un joven español, Federico González. Los dos esforzados embajadores de la Cruz enfrentaron obstáculos de toda índole; privaciones, enfermedades, fatigas, oposición de las autoridades religiosas y del Congreso mismo, y los vencieron todos, aún logrando que se les concediera permiso para fundar una obra entre los indígenas. Pero, resultando muy alto el costo de esta clase de trabajo misionero, la Sociedad una vez más tuvo que volver su atención a Tierra del Fuego.

Capitán Gardiner viajó a su patria en 1848, resuelto a equipar una expedición a los yaganes. Juntó un grupo de seis compañeros, tres de ellos pescadores como los primeros apóstoles. Embarcaron para Tierra del Fuego en el "Reina del Océano", el 7 de septiembre de 1850. Lle-

gados allá, lanzaron su proyecto misionero navegando en dos pequeñas embarcaciones con provisiones para seis meses, quedando pendientes del envío periódico del auxilio. En eso comenzó su martirio. El auxilio humano falló. Acabados sus víveres, se vieron obligados a subsistir de apio silvestre, sopa de mejillón, cizaña hervida y ratones. Los habitantes de esas comarcas se mostraron hostiles, hasta que los misioneros no se atrevieran a prender fuego; y el clima muy inclemente y nevoso que les cortaba el escape, asimismo les aceleraba la muerte. Pero con todo esto sus escritos dan evidencia clara de que su radiante fe en el Señor ni siquiera vaciló por un instante. Uno por uno se murieron los valientes soldados de la Cruz. Gardiner escribió cartas a sus hijos y esposa: "Confío que la pobre "Fuegia" no será abandonada... el mensaje debe seguir". El 3 de septiembre de 1851 escribió: "Alabado sea nuestro Padre celestial por las muchas mercedes que he gozado; una cama confortable, ningún dolor, sin sentir hambre, aunque excesivamente débil". El día 6 escribió su última nota en que declaró: "No tengo hambre ni sed aunque hace cinco días que estoy sin comida. ¡Qué amor maravilloso hacia mi, un pecador".

En el mes de enero del año siguiente llegó el barco de auxilios, con tres meses de atraso. Se encontró el cadáver del capitán Gardiner al lado de su bote Libros, papeles, medicamentos, ropa y herramientas estaban desparramados en la playa. Sobre una roca había dibujado una mano con la inscripción, Salmo 72:5-8 "...dominará de mar a mar, y desde el río hasta los confines de la tierra".

El martirio de este glorioso grupo de guerreros cristianos señaló la más remota extremidad de Sudamérica como la posesión de Cristo el Salvador.

(Véase el hermoso retrato del Capitán Allen Gardiner en el "Centro Anglicano", de Santiago).

Cultos en el Centro Anglicano, Santiago:

Domingo	**11,30 hrs.**	**Santa Comunión con Mensaje Bíblico.**
	16,30 "	**Escuela Dominical.**
	19,00 "	**Oración Vespertina con Himnos y Sermón.**

FECHAS IMPORTANTES DEL VERANO:

KESWICK EN QUEPE, 27-30 de Diciembre de 1963.

CONCILIO GENERAL DE PASTORES, 2-3 de enero de 1964. (Temuco).

CONFERENCIA GENERAL DE OBREROS ANGLICANOS, 7-9 de enero. (Quepe).

CAMPAMENTO DE JOVENES, (16-30 años), 11-18 de enero. (Quepe).

CAMPAMENTO DE NIÑOS E INTERMEDIOS, (8-10 años y 11-15 años). 25 de enero - 1 de febrero.

PENSION de los campamentos:

Niños	—	Eº	1,50
Intermedios	—	"	2,50
Jóvenes	—	"	4,00

———— . ————

SEMINARIO ANGLICANO:

(Mayo - Septiembre). Inscríbase en las clases de 1964. Principal: Rvdo. Tomás Curtis, Casilla 26-D, Temuco.

———— . ————

CARTAS A LA DIRECCION: Dirija su carta al redactor. Ofrezca sus observaciones, críticas, sugerencias, informaciones. Algunas cartas de nuestros lectores se publicarán cada trimestre.

———— . ————

BUZON DE PREGUNTAS: Un articulo trimestral tratará de responder a las preguntas de los lectores, sobre cualquier tema: espirituales, bíblicas, biográficas, teológicas, eclesiásticas, prácticas, etc.

TEMPLOS E INSTITUCIONES PRINCIPALES DE LA IGLESIA ANGLICANA EN CHILE

SANTIAGO	Capilla del Centro Anglicano, Calle Cienfuegos 51.	Fono : 63019.
	Iglesia de San Andrés, Avenida Holanda 151.	Fono : 44970.
VALPARAISO	Iglesia de San Pablo, Cerro Concepción, Calle Pilcomayo.	Fono : 3296.
	Instituto de Marineros, Calle Blanco 394.	Fono : 2717.
VIÑA DEL MAR	Iglesia de San Pedro, Calle Lastarria.	Fono : 85925.
ANTOFAGASTA	Iglesia de San Salvador, Calle Latorre 2851.	Fono : 21020, Anexo 5.
CONCEPCION	Iglesia de San Juan, Avenida Pedro de Valdivia 479.	Fono : 21774.
TEMUCO	Iglesia de la Santa Trinidad, Calle Lautaro 681. (Zona rural : 3 iglesias)	Fono : 33765.
CHOL-CHOL	Iglesia de la Ascensión, Misión Anglicana. (Zona rural : 17 iglesias) Hospital " Dorothy Royce ". Escuela Primaria y Liceo.	Fono : 4-R-2.
MAQUEHUE	Iglesia del Redentor, Misión Anglicana. (Zona rural : 8 iglesias) Hospital-Dispensario Misional. Seminario Teológico. Escuela Primaria.	
NEHUENTUE	Iglesia Anglicana. (Zona rural : 3 iglesias)	
PUNTA ARENAS	Iglesia de Santiago, Calle Waldo Seguel 442.	Fono :